

# Finanza pubblica: fabbisogno e debito

15 marzo 2024

Per informazioni: [statistiche@bancaditalia.it](mailto:statistiche@bancaditalia.it)  
[www.bancaditalia.it/statistiche/index.html](http://www.bancaditalia.it/statistiche/index.html)

Figura 1

### Debito delle Amministrazioni pubbliche (miliardi di euro)



Figura 2

### Detentori del debito delle Amministrazioni pubbliche (percentuale del totale)

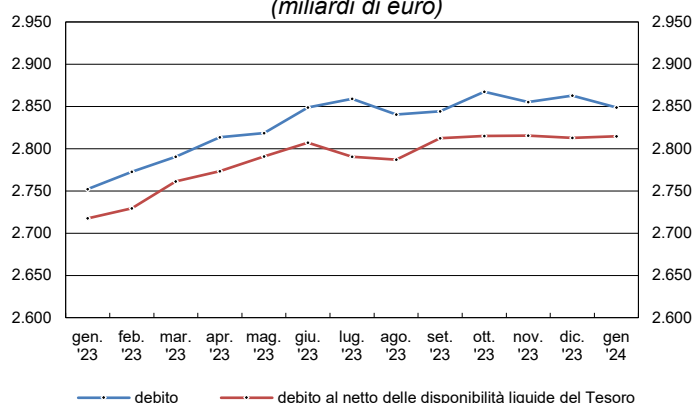

Figura 3

### Variazione del debito delle Amministrazioni pubbliche (variazione sul mese precedente; miliardi di euro)

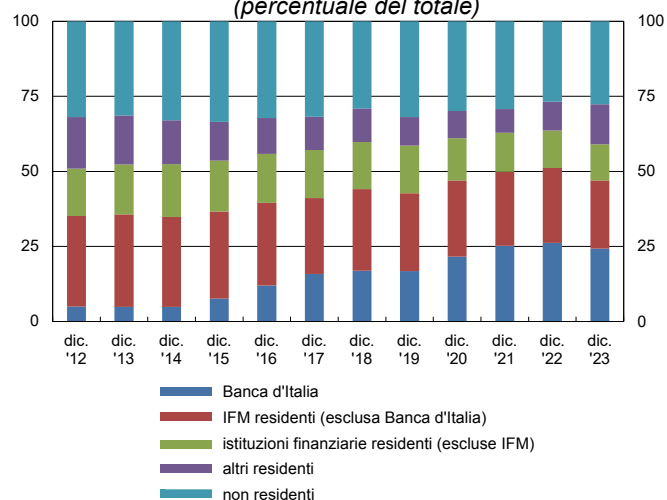

Figura 4

### Fabbisogno delle Amministrazioni pubbliche (valori cumulati degli ultimi 12 mesi; miliardi di euro)

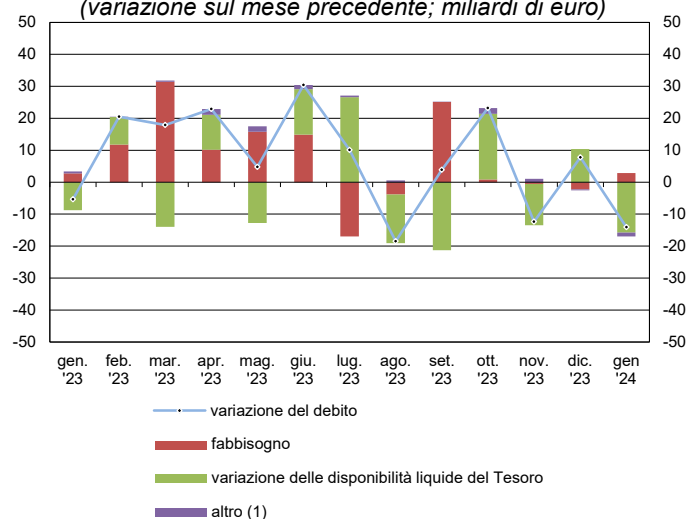
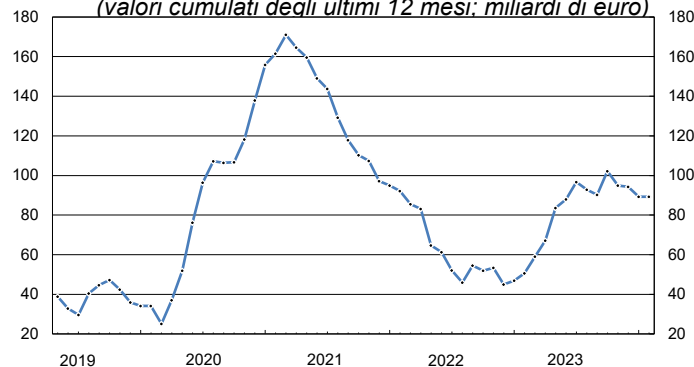

(1) Effetto complessivo di: a) scarti e premi all'emissione e al rimborso; b) rivalutazione dei titoli indicizzati all'inflazione; c) variazione del tasso di cambio.

## Avvertenze

- I. Le elaborazioni, salvo diversa indicazione, sono eseguite dalla Banca d'Italia.
- II. Segni convenzionali:
  - il fenomeno non esiste;
  - .... il fenomeno esiste ma i dati non si conoscono;
  - .. i dati non raggiungono la cifra significativa dell'ordine minimo considerato.I dati riportati fra parentesi sono provvisori, quelli fra parentesi in corsivo sono stimati.
- III. Le tavole sono contrassegnate, oltre che da un numero progressivo, da un codice alfanumerico che individua in modo univoco il contenuto della tavola nell'archivio elettronico in cui sono memorizzate le informazioni destinate alla diffusione esterna. Analogo codice identifica le diverse grandezze riportate in ciascuna tavola.

## Indice

Avvertenze

[Accesso ai dati in BDS](#)

Tavola 1	- Formazione del fabbisogno delle Amministrazioni centrali	<a href="#">TCCE0100</a>
Tavola 2	- Finanziamento del fabbisogno delle Amministrazioni pubbliche: analisi per strumenti	<a href="#">TCCE0125</a>
Tavola 3	- Finanziamento del fabbisogno delle Amministrazioni pubbliche: analisi per sottosettori	<a href="#">TCCE0155</a>
Tavola 4	- Debito delle Amministrazioni pubbliche: analisi per strumenti	<a href="#">TCCE0175</a>
Tavola 5	- Debito delle Amministrazioni pubbliche: analisi per settori detentori	<a href="#">TCCE0200</a>
Tavola 6	- Debito delle Amministrazioni pubbliche: analisi per sottosettori	<a href="#">TCCE0225</a>
Tavola 7	- Debito delle Amministrazioni pubbliche: analisi per vita residua	<a href="#">TCCE0325</a>
Tavola 8	- Debito delle Amministrazioni pubbliche: analisi per scadenza originaria, strumento, valuta e residenza dei creditori	<a href="#">TCCE0350</a>
Tavola 9	- Debito delle Amministrazioni centrali: analisi per scadenza originaria, strumento, valuta e residenza dei creditori	<a href="#">TCCE0375</a>
Tavola 10	- Debito delle Amministrazioni locali: analisi per comparti e strumenti	<a href="#">TCCE0250</a>
Tavola 11	- Debito delle Amministrazioni locali: analisi per aree geografiche	<a href="#">TCCE0275</a>
Tavola 12	- Debito, depositi e altre attività delle Amministrazioni pubbliche	<a href="#">TCCE0300</a>
Appendice metodologica		

Una breve descrizione del contenuto di questo report e della metodologia utilizzata è disponibile nel fascicolo [Metodi e fonti: note metodologiche](#).

[Tavole consultabili esclusivamente nella BDS](#)

[Principali indicatori di Finanza pubblica](#)

**Formazione del fabbisogno delle Amministrazioni centrali**

(milioni di euro)

Periodo	Incassi di bilancio			Pagamenti di bilancio			Saldo del bilancio statale (a)	Saldo di Tesoreria (b)		Fabbisogno delle Amministrazioni centrali -(a+b)	Dismissioni (c)	Fabbisogno delle Amministrazioni centrali al netto delle dismissioni -(a+b)+c
	Entrate tributarie (1)	Altre entrate	Totale	Spese correnti	Spese conto capitale	Totale			di cui: Fondi della riscossione (2)			
2022 .....	528.078	104.088	632.167	641.053	140.462	781.515	-149.348	102.188	2.904	47.159	-4.251	42.909
2023 .....	(562.782)	(87.786)	(650.568)	(642.496)	(161.977)	(804.472)	(-153.905)	(60.785)	(-3.000)	(93.120)	(917)	(94.036)
2022 - feb.	35.930	5.933	41.862	45.664	1.570	47.234	-5.371	3.226	552	2.145	..	2.145
mar.	33.213	3.022	36.235	67.496	62.708	130.204	-93.969	70.669	-385	23.300	-4.251	19.049
apr.	34.125	17.730	51.855	60.669	4.027	64.695	-12.840	19.118	-185	-6.278	..	-6.278
mag.	39.014	2.275	41.288	33.322	4.330	37.651	3.637	-15.341	-69	11.704	..	11.704
giu.	35.986	7.778	43.764	47.529	6.353	53.882	-10.118	2.687	1.416	7.431	..	7.431
lug.	58.655	5.990	64.645	45.218	4.262	49.480	15.165	-2.734	-1.187	-12.431	..	-12.431
ago.	53.745	2.574	56.319	41.756	3.803	45.560	10.759	-9.700	-332	-1.059	..	-1.059
set.	33.523	11.539	45.062	56.139	6.457	62.596	-17.534	4.695	196	12.839	..	12.839
ott.	36.431	5.054	41.486	31.329	8.509	39.838	1.648	-9.865	-139	8.217	..	8.217
nov.	46.116	14.570	60.686	67.168	11.286	78.455	-17.769	17.906	1.266	-137	..	-137
dic.	81.535	25.168	106.703	123.697	27.052	150.749	-44.046	40.925	2.845	3.121	..	3.121
2023 - gen.	(44.222)	(2.843)	(47.065)	(22.236)	(109)	(22.345)	(24.721)	(-27.443)	(-4.064)	(2.722)	(..)	(2.722)
feb.	(34.827)	(2.569)	(37.396)	(37.334)	(2.741)	(40.075)	(-2.679)	(-9.136)	(-154)	(11.815)	(..)	(11.815)
mar.	(35.001)	(2.463)	(37.464)	(90.524)	(7.774)	(98.298)	(-60.834)	(29.299)	(163)	(31.534)	(..)	(31.534)
apr.	(38.664)	(5.191)	(43.855)	(69.158)	(7.863)	(77.020)	(-33.166)	(23.282)	(-98)	(9.884)	(..)	(9.884)
mag.	(40.392)	(2.614)	(43.006)	(33.561)	(49.030)	(82.591)	(-39.585)	(23.923)	(24)	(15.662)	(..)	(15.662)
giu.	(38.236)	(7.647)	(45.882)	(57.138)	(4.180)	(61.318)	(-15.436)	(842)	(1.925)	(14.594)	(..)	(14.594)
lug.	(66.022)	(9.500)	(75.523)	(75.224)	(8.270)	(83.494)	(-7.972)	(24.101)	(-1.216)	(-16.129)	(..)	(-16.129)
ago.	(55.078)	(1.876)	(56.953)	(25.681)	(3.513)	(29.194)	(27.759)	(-24.419)	(-684)	(-3.340)	(..)	(-3.340)
set.	(35.424)	(2.313)	(37.738)	(47.201)	(12.928)	(60.129)	(-22.392)	(-2.581)	(225)	(24.972)	(..)	(24.972)
ott.	(40.425)	(18.341)	(58.765)	(32.186)	(27.958)	(60.143)	(-1.378)	(-1.830)	(-123)	(3.207)	(..)	(3.207)
nov.	(51.807)	(4.308)	(56.116)	(67.156)	(6.352)	(73.508)	(-17.393)	(17.911)	(960)	(-518)	(917)	(398)
dic.	(82.683)	(28.123)	(110.806)	(85.096)	(31.261)	(116.357)	(-5.552)	(6.836)	(44)	(-1.284)	(..)	(-1.284)
2024 - gen.	(46.475)	(7.766)	(54.240)	(49.398)	(6.932)	(56.330)	(-2.089)	(-1.276)	(-1.527)	(3.365)	(1)	(3.366)

(1) Le entrate tributarie del bilancio dello Stato riportate in questa tavola non corrispondono all'ammontare dei tributi erariali effettivamente versati. I flussi mensili sono, infatti, rilevati al momento della contabilizzazione in bilancio che, dal maggio del 1998, non avviene più contestualmente al versamento. A partire da tale data, i principali tributi erariali vengono versati in Tesoreria (nella contabilità speciale "Fondi della riscossione") e solo successivamente contabilizzati nei relativi capitoli del bilancio dello Stato. - (2) I flussi riportati in questa voce indicano le variazioni delle giacenze di entrate nella contabilità speciale. Un flusso positivo indica un aumento delle giacenze (le entrate versate sono superiori a quelle contabilizzate in bilancio), un flusso negativo una riduzione delle giacenze (le contabilizzazioni superano i versamenti).

## Finanziamento del fabbisogno delle Amministrazioni pubbliche: analisi per strumenti

(milioni di euro)

Periodo	Monete e depositi		Titoli a breve termine (b)	Titoli a medio e a lungo termine (c)	Prestiti di IFM (d)	Prestiti di Istituzioni europee (e)	Altre passività (f)	Transazioni in strumenti di debito (g=a+b+c+d+e+f)	Variazione delle disponibilità liquide del Tesoro (valore positivo: -)		Fabbisogno delle amministrazioni pubbliche (g+h)
	(a)	di cui: raccolta postale							(h)	di cui: impieghi della liquidità (valore positivo: -)	
2022 .....	-6.222	-5.790	-2.895	14.252	15.880	22.000	-141	42.875	4.014	-3.651	46.889
2023 .....	(-18.565)	(-7.530)	(9.260)	(79.038)	(-437)	(23.000)	(3.392)	(95.689)	(-6.479)	(-4.265)	(89.210)
2022 - feb. ....	-4.189	-690	-305	23.017	2.947	..	204	21.673	-18.230	-3.008	3.444
mar. ....	6.425	-478	-544	8.710	2.713	..	-463	16.842	6.390	-187	23.232
apr. ....	-952	-1.293	-345	-11.797	1.633	11.000	-224	-685	-5.471	1.126	-6.156
mag. ....	-1.319	-998	-572	-6.068	-161	..	-242	-8.363	19.719	-354	11.356
giu. ....	1.172	-228	-998	5.519	4.761	..	543	10.996	-4.857	184	6.139
lug. ....	123	-236	-1.067	5.164	-6.902	..	-275	-2.957	-10.100	364	-13.056
ago. ....	-223	-256	-182	-7.452	-9.838	..	75	-17.620	16.380	1.087	-1.240
set. ....	-3.470	1.411	223	-27.436	11.840	..	25	-18.819	31.890	6.815	13.072
ott. ....	-3.407	-290	117	18.809	7.444	..	-191	22.772	-14.556	-2.262	8.216
nov. ....	-4.753	-510	1.448	-8.708	-6.977	11.000	-555	-8.545	8.531	-8.894	-14
dic. ....	1.783	-1.020	-199	-7.088	-3.470	..	1.239	-7.737	10.619	6.843	2.882
2023 - gen. ....	(-7.027)	(-1.605)	(-1.316)	(4.323)	(-1.748)	(..)	(-185)	(-5.954)	(8.765)	(2.689)	(2.811)
feb. ....	(-6.932)	(-993)	(-1.317)	(30.192)	(-806)	(..)	(-758)	(20.379)	(-8.606)	(-41)	(11.773)
mar. ....	(-1.382)	(-2.266)	(3.025)	(6.688)	(8.875)	(..)	(250)	(17.457)	(13.924)	(-3.316)	(31.381)
apr. ....	(-4.552)	(-438)	(1.779)	(24.301)	(-78)	(..)	(-303)	(21.146)	(-10.938)	(1.321)	(10.208)
mag. ....	(4.703)	(-379)	(1.365)	(-10.182)	(7.223)	(..)	(4)	(3.113)	(12.730)	(-231)	(15.843)
giu. ....	(-3.529)	(440)	(4.912)	(30.056)	(-6.302)	(..)	(3.966)	(29.103)	(-14.227)	(-9.364)	(14.877)
lug. ....	(-90)	(28)	(-1.197)	(13.043)	(-3.093)	(..)	(938)	(9.602)	(-26.604)	(-2.266)	(-17.002)
ago. ....	(-126)	(-463)	(4.244)	(-22.476)	(-594)	(..)	(-77)	(-19.029)	(15.177)	(-8.060)	(-3.852)
set. ....	(1.118)	(-672)	(-2.347)	(1.487)	(3.622)	(..)	(-91)	(3.787)	(21.295)	(24.146)	(25.082)
ott. ....	(-566)	(23)	(3.675)	(10.035)	(-145)	(8.548)	(-150)	(21.398)	(-20.521)	(-25.955)	(877)
nov. ....	(-339)	(-611)	(-279)	(-11.859)	(-774)	(..)	(-164)	(-13.414)	(12.872)	(10.041)	(-542)
dic. ....	(158)	(-592)	(-3.283)	(3.430)	(-6.617)	(14.452)	(-40)	(8.101)	(-10.346)	(6.771)	(-2.245)
2024 - gen. ....	(-5.104)	(-1.522)	(-1.827)	(-3.240)	(-2.957)	(..)	(305)	(-12.824)	(15.721)	(-5.172)	(2.897)

## Finanziamento del fabbisogno delle Amministrazioni pubbliche: analisi per sottosectori

(milioni di euro)

Periodo	Fabbisogno delle Amministrazioni centrali			Fabbisogno aggiuntivo delle Amministrazioni locali			Fabbisogno aggiuntivo degli Enti di previdenza	Fabbisogno delle Amministrazioni pubbliche	Fabbisogno al netto di regolazioni e dismissioni
	di cui:		Prestiti di IFM	di cui:		Prestiti di IFM			
	Titoli			Titoli					
2022 .....	47.159	12.538	15.095	-278	-1.181	776	7	46.889	42.627
2023 .....	(93.120)	(89.441)	(4.647)	(-3.942)	(-1.143)	(-5.135)	(32)	(89.210)	(90.117)
2022 - feb.....	2.145	22.726	1.495	1.327	-14	1.467	-28	3.444	3.444
mar.....	23.300	8.208	2.761	-75	-42	-45	6	23.232	18.979
apr.....	-6.278	-12.122	1.534	130	-20	96	-8	-6.156	-6.156
mag.....	11.704	-6.564	-131	-349	-77	-29	1	11.356	11.354
giu.....	7.431	4.793	5.919	-1.353	-272	-1.209	61	6.139	6.138
lug.....	-12.431	4.372	-6.635	-612	-275	-265	-13	-13.056	-13.056
ago.....	-1.059	-7.609	-9.723	-176	-25	-110	-6	-1.240	-1.240
set.....	12.839	-27.121	11.679	237	-92	174	-5	13.072	13.072
ott.....	8.217	18.943	7.320	45	-16	161	-47	8.216	8.216
nov.....	-137	-7.185	-7.240	114	-75	252	9	-14	-15
dic.....	3.121	-7.058	-2.961	-256	-230	-516	18	2.882	2.879
2023 - gen.....	(2.722)	(3.040)	(-2.043)	(95)	(-33)	(299)	(-6)	(2.811)	(2.810)
feb.....	(11.815)	(28.889)	(-931)	(-30)	(-15)	(136)	(-11)	(11.773)	(11.773)
mar.....	(31.534)	(9.755)	(9.010)	(-143)	(-42)	(-141)	(-11)	(31.381)	(31.380)
apr.....	(9.884)	(26.099)	(-143)	(330)	(-19)	(68)	(-6)	(10.208)	(10.207)
mag.....	(15.662)	(-8.736)	(6.815)	(175)	(-81)	(402)	(5)	(15.843)	(15.841)
giu.....	(14.594)	(35.477)	(-4.077)	(271)	(-509)	(-2.235)	(12)	(14.877)	(14.877)
lug.....	(-16.129)	(11.898)	(-2.540)	(-870)	(-51)	(-551)	(-3)	(-17.002)	(-17.002)
ago.....	(-3.340)	(-18.208)	(-188)	(-555)	(-24)	(-449)	(43)	(-3.852)	(-3.852)
set.....	(24.972)	(-817)	(3.536)	(98)	(-44)	(77)	(12)	(25.082)	(25.080)
ott.....	(3.207)	(13.727)	(2.106)	(-2.269)	(-16)	(-2.192)	(-61)	(877)	(877)
nov.....	(-518)	(-12.058)	(-952)	(-22)	(-79)	(179)	(-2)	(-542)	(373)
dic.....	(-1.284)	(376)	(-5.946)	(-1.022)	(-228)	(-729)	(61)	(-2.245)	(-2.246)
2024 - gen.....	(3.365)	(-5.049)	(-2.704)	(-418)	(-19)	(-206)	(-51)	(2.897)	(2.897)

## Debito delle Amministrazioni pubbliche: analisi per strumenti

(milioni di euro)

Periodo	Monete e depositi		Titoli a breve termine	Titoli a medio e a lungo termine	Prestiti di IFM	Prestiti di Istituzioni europee	Altre passività	Debito delle Amministrazioni pubbliche
		di cui: Raccolta postale						
2022 .....	217.922	51.700	110.491	2.169.729	144.769	65.376	49.261	2.757.547
2023 .....	(199.357)	(44.170)	(119.751)	(2.258.340)	(144.332)	(88.376)	(52.652)	(2.862.809)
2022 - feb.....	222.544	55.598	112.610	2.168.134	143.727	43.376	49.329	2.739.719
mar.....	228.969	55.120	112.066	2.179.284	146.440	43.376	48.866	2.759.001
apr.....	228.017	53.827	111.721	2.170.829	148.073	54.376	48.642	2.761.658
mag.....	226.698	52.829	111.149	2.170.044	147.912	54.376	48.400	2.758.579
giu.....	227.869	52.601	110.151	2.177.722	152.673	54.376	48.942	2.771.734
lug.....	227.993	52.365	109.084	2.185.387	145.771	54.376	48.668	2.771.279
ago.....	227.769	52.109	108.902	2.181.073	135.933	54.376	48.743	2.756.797
set.....	224.299	53.520	109.125	2.155.364	147.773	54.376	48.768	2.739.705
ott.....	220.892	53.230	109.242	2.177.374	155.217	54.376	48.577	2.765.679
nov.....	216.139	52.720	110.690	2.171.193	148.240	65.376	48.022	2.759.660
dic.....	217.922	51.700	110.491	2.169.729	144.769	65.376	49.261	2.757.547
2023 - gen.....	(210.895)	(50.095)	(109.175)	(2.174.649)	(143.021)	(65.376)	(49.076)	(2.752.191)
feb.....	(203.963)	(49.102)	(107.857)	(2.204.959)	(142.215)	(65.376)	(48.318)	(2.772.689)
mar.....	(202.582)	(46.836)	(110.882)	(2.212.069)	(151.090)	(65.376)	(48.568)	(2.790.568)
apr.....	(198.029)	(46.397)	(112.661)	(2.238.173)	(151.012)	(65.376)	(48.265)	(2.813.517)
mag.....	(202.732)	(46.018)	(114.026)	(2.229.686)	(158.235)	(65.376)	(48.269)	(2.818.325)
giu.....	(199.203)	(46.458)	(118.938)	(2.261.043)	(151.933)	(65.376)	(52.236)	(2.848.729)
lug.....	(199.112)	(46.486)	(117.741)	(2.274.593)	(148.840)	(65.376)	(53.174)	(2.858.837)
ago.....	(198.986)	(46.022)	(121.985)	(2.252.664)	(148.246)	(65.376)	(53.097)	(2.840.355)
set.....	(200.104)	(45.350)	(119.637)	(2.254.193)	(151.868)	(65.376)	(53.006)	(2.844.184)
ott.....	(199.538)	(45.373)	(123.313)	(2.266.032)	(151.723)	(73.924)	(52.856)	(2.867.385)
nov.....	(199.199)	(44.762)	(123.034)	(2.255.244)	(150.949)	(73.924)	(52.692)	(2.855.042)
dic.....	(199.357)	(44.170)	(119.751)	(2.258.340)	(144.332)	(88.376)	(52.652)	(2.862.809)
2024 - gen.....	(194.253)	(42.649)	(117.924)	(2.253.827)	(141.375)	(88.376)	(52.957)	(2.848.712)

## Debito delle Amministrazioni pubbliche: analisi per settori detentori

(milioni di euro)

Periodo	Banca d'Italia		Altre IFM residenti		Altre istituzioni finanziarie residenti		Altri residenti		Non residenti		Debito delle Amministrazioni pubbliche
		di cui: Titoli		di cui: Titoli		di cui: Titoli		di cui: Titoli		di cui: Titoli	
2022 .....	721.051	715.931	688.895	406.636	345.956	336.760	263.311	199.330	738.335	621.563	2.757.547
2023 .....	(695.557)	(690.277)	(650.213)	(376.393)	(344.593)	(333.979)	(382.274)	(324.752)	(790.171)	(652.691)	(2.862.809)
2022 - feb.....	698.011	692.986	700.736	419.803	354.058	345.007	212.782	145.597	774.132	677.351	2.739.719
mar.....	703.514	698.560	702.523	421.376	348.195	339.007	220.094	144.605	784.675	687.803	2.759.001
apr.....	705.138	700.147	707.473	425.811	349.064	339.750	220.358	145.302	779.626	671.539	2.761.658
mag.....	711.309	706.285	707.977	428.325	347.903	338.831	223.457	148.339	767.934	659.413	2.758.579
giu.....	713.552	708.523	712.078	426.191	345.981	336.417	234.568	160.144	765.557	656.599	2.771.734
lug.....	722.093	717.025	708.911	427.442	343.699	334.629	237.094	162.718	759.482	652.657	2.771.279
ago.....	721.606	716.532	696.402	423.562	346.393	337.548	236.923	163.111	755.474	649.222	2.756.797
set.....	716.221	711.132	698.674	415.621	339.833	330.563	240.668	168.716	744.311	638.457	2.739.705
ott.....	724.176	719.069	706.868	420.922	343.567	334.788	246.834	177.108	744.233	634.729	2.765.679
nov.....	721.015	715.906	692.585	414.257	341.937	333.414	260.640	191.858	743.483	626.448	2.759.660
dic.....	721.051	715.931	688.895	406.636	345.956	336.760	263.311	199.330	738.335	621.563	2.757.547
2023 - gen.....	(720.527)	(715.401)	(687.452)	(410.776)	(342.252)	(333.240)	(272.054)	(209.465)	(729.907)	(614.941)	(2.752.191)
feb.....	(725.602)	(720.457)	(689.746)	(420.078)	(341.412)	(332.884)	(279.782)	(220.586)	(736.147)	(618.812)	(2.772.689)
mar.....	(720.999)	(715.848)	(695.900)	(417.228)	(343.105)	(334.326)	(298.372)	(239.450)	(732.192)	(616.099)	(2.790.568)
apr.....	(724.558)	(719.402)	(690.758)	(417.459)	(342.206)	(333.730)	(306.903)	(248.392)	(749.092)	(631.852)	(2.813.517)
mag.....	(726.007)	(720.845)	(692.103)	(407.918)	(342.466)	(334.141)	(311.986)	(253.059)	(745.763)	(627.749)	(2.818.325)
giu.....	(723.212)	(718.032)	(675.506)	(400.422)	(347.690)	(336.069)	(335.603)	(276.020)	(766.718)	(649.439)	(2.848.729)
lug.....	(721.673)	(716.470)	(672.792)	(401.988)	(348.584)	(337.555)	(345.758)	(283.746)	(770.029)	(652.576)	(2.858.837)
ago.....	(711.878)	(706.673)	(665.883)	(397.314)	(345.952)	(335.037)	(354.484)	(292.578)	(762.157)	(643.048)	(2.840.355)
set.....	(710.032)	(704.796)	(664.911)	(393.019)	(339.108)	(328.185)	(362.361)	(299.857)	(767.771)	(647.974)	(2.844.184)
ott.....	(699.414)	(694.168)	(655.700)	(385.401)	(344.363)	(333.590)	(386.247)	(323.383)	(781.662)	(652.803)	(2.867.385)
nov.....	(697.221)	(691.965)	(650.411)	(377.923)	(338.298)	(327.938)	(383.360)	(321.300)	(785.752)	(659.151)	(2.855.042)
dic.....	(695.557)	(690.277)	(650.213)	(376.393)	(344.593)	(333.979)	(382.274)	(324.752)	(790.171)	(652.691)	(2.862.809)
2024 - gen.....	(689.884)	(684.596)	....	....	....	....	....	....	....	....	(2.848.712)



## Debito delle Amministrazioni pubbliche: analisi per sottosectori

(milioni di euro)

Periodo	Amministrazioni centrali					Amministrazioni	
	Debito non consolidato	Elementi di consolidamento		Debito consolidato		Debito non consolidato	Elementi di consolidamento
				di cui:			
				Titoli	Prestiti di IFM		
2022 .....	2.683.932	14.595	2.669.338	2.270.056	75.907	116.552	28.444
2023 .....	(2.797.270)	(18.768)	(2.778.503)	(2.369.065)	(80.553)	(111.755)	(27.583)
2022 - feb.....	2.660.859	11.619	2.649.241	2.269.465	73.383	120.049	29.654
mar.....	2.680.592	12.001	2.668.591	2.280.112	76.144	119.914	29.594
apr.....	2.683.077	11.953	2.671.124	2.271.330	77.678	119.973	29.522
mag.....	2.680.482	12.090	2.668.391	2.270.049	77.547	119.442	29.339
giu.....	2.695.106	12.268	2.682.838	2.277.000	83.466	117.828	29.076
lug.....	2.695.344	12.337	2.683.008	2.283.873	76.831	117.218	29.079
ago.....	2.681.330	12.624	2.668.706	2.279.401	67.108	117.044	29.080
set.....	2.664.486	13.105	2.651.380	2.254.006	78.787	117.278	29.075
ott.....	2.691.258	13.904	2.677.355	2.276.149	86.107	117.024	28.775
nov.....	2.685.574	14.363	2.671.212	2.271.490	78.868	117.099	28.735
dic.....	2.683.932	14.595	2.669.338	2.270.056	75.907	116.552	28.444
2023 - gen.....	(2.679.063)	(15.174)	(2.663.889)	(2.273.690)	(73.863)	(116.662)	(28.456)
feb.....	(2.700.022)	(15.594)	(2.684.428)	(2.302.697)	(72.932)	(116.559)	(28.382)
mar.....	(2.718.128)	(15.668)	(2.702.460)	(2.312.873)	(81.943)	(116.327)	(28.293)
apr.....	(2.740.892)	(15.807)	(2.725.085)	(2.340.776)	(81.799)	(116.614)	(28.250)
mag.....	(2.745.752)	(16.040)	(2.729.712)	(2.333.734)	(88.614)	(116.611)	(28.072)
giu.....	(2.776.697)	(16.863)	(2.759.834)	(2.370.513)	(84.537)	(116.657)	(27.847)
lug.....	(2.787.963)	(17.149)	(2.770.814)	(2.382.916)	(81.998)	(115.789)	(27.848)
ago.....	(2.769.787)	(16.943)	(2.752.844)	(2.365.255)	(81.810)	(115.235)	(27.849)
set.....	(2.773.180)	(16.617)	(2.756.563)	(2.364.481)	(85.345)	(115.281)	(27.797)
ott.....	(2.799.304)	(17.209)	(2.782.095)	(2.380.011)	(87.451)	(113.028)	(27.813)
nov.....	(2.787.467)	(17.692)	(2.769.775)	(2.369.023)	(86.499)	(112.964)	(27.770)
dic.....	(2.797.270)	(18.768)	(2.778.503)	(2.369.065)	(80.553)	(111.755)	(27.583)
2024 - gen.....	(2.783.525)	(18.651)	(2.764.875)	(2.362.744)	(77.850)	(111.351)	(27.596)

**Tavola 6**  
 Accesso ai dati:  
[TCCE0225](#)

locali			Enti di previdenza			Debito delle Amministrazioni pubbliche	di cui:		
Debito consolidato	di cui:		Debito non consolidato	Elementi di consolidamento	Debito consolidato		In valuta	A medio e a lungo termine	
	Titoli	Prestiti di IFM						di cui: a tasso variabile	
88.108	10.163	68.786	102	..	102	2.757.547	3.251	2.395.595	475.588
(84.172)	(9.026)	(63.650)	(134)	(..)	(134)	(2.862.809)	(1.128)	(2.505.937)	(469.297)
90.394	11.279	70.276	84	..	84	2.739.719	3.116	2.379.031	439.026
90.320	11.238	70.231	90	..	90	2.759.001	3.127	2.389.485	447.804
90.451	11.220	70.327	83	..	83	2.761.658	3.230	2.391.752	461.433
90.103	11.144	70.298	84	..	84	2.758.579	3.193	2.390.933	455.693
88.751	10.873	69.089	145	..	145	2.771.734	3.323	2.396.348	450.395
88.139	10.598	68.824	132	..	132	2.771.279	3.369	2.402.806	454.983
87.965	10.574	68.714	126	..	126	2.756.797	3.402	2.398.703	458.718
88.203	10.483	68.888	122	..	122	2.739.705	3.449	2.371.272	460.165
88.249	10.467	69.049	75	..	75	2.765.679	3.415	2.393.393	463.609
88.364	10.393	69.302	84	..	84	2.759.660	3.320	2.397.887	481.365
88.108	10.163	68.786	102	..	102	2.757.547	3.251	2.395.595	475.588
(88.206)	(10.134)	(69.085)	(96)	(..)	(96)	(2.752.191)	(3.217)	(2.399.188)	(477.800)
(88.177)	(10.119)	(69.221)	(85)	(..)	(85)	(2.772.689)	(3.258)	(2.429.586)	(480.525)
(88.034)	(10.078)	(69.080)	(74)	(..)	(74)	(2.790.568)	(3.212)	(2.436.327)	(496.260)
(88.364)	(10.059)	(69.148)	(68)	(..)	(68)	(2.813.517)	(3.191)	(2.462.558)	(492.989)
(88.539)	(9.978)	(69.550)	(74)	(..)	(74)	(2.818.325)	(3.250)	(2.454.838)	(477.434)
(88.810)	(9.468)	(67.315)	(85)	(..)	(85)	(2.848.729)	(3.194)	(2.487.195)	(481.668)
(87.941)	(9.418)	(66.764)	(82)	(..)	(82)	(2.858.837)	(3.171)	(2.503.060)	(473.801)
(87.386)	(9.394)	(66.315)	(125)	(..)	(125)	(2.840.355)	(3.195)	(2.480.912)	(475.517)
(87.484)	(9.350)	(66.392)	(136)	(..)	(136)	(2.844.184)	(1.122)	(2.482.320)	(454.811)
(85.215)	(9.334)	(64.200)	(75)	(..)	(75)	(2.867.385)	(1.118)	(2.500.221)	(466.649)
(85.194)	(9.255)	(64.379)	(73)	(..)	(73)	(2.855.042)	(1.125)	(2.489.846)	(462.622)
(84.172)	(9.026)	(63.650)	(134)	(..)	(134)	(2.862.809)	(1.128)	(2.505.937)	(469.297)
(83.754)	(9.008)	(63.445)	(83)	(..)	(83)	(2.848.712)	(1.124)	(2.501.254)	(470.477)

## Debito delle Amministrazioni pubbliche: analisi per vita residua

(milioni di euro, anni)

Periodo	Debito con vita residua fino a 1 anno	Debito con vita residua tra 1 e 5 anni		Debito con vita residua maggiore di 5 anni		Vita media residua	Debito delle Amministrazioni pubbliche
			di cui: a tasso variabile		di cui: a tasso variabile		
2022 .....	625.152	856.189	177.863	1.276.207	215.671	7,8	2.757.547
2023 .....	(626.560)	(902.236)	(172.952)	(1.334.014)	(238.228)	(7,8)	(2.862.809)
2022 - feb. ....	604.832	928.526	248.593	1.206.361	149.242	7,7	2.739.719
mar. ....	626.925	904.959	251.075	1.227.117	155.871	7,7	2.759.001
apr. ....	602.351	915.522	243.604	1.243.785	167.623	7,8	2.761.658
mag. ....	610.366	886.064	224.002	1.262.149	172.915	7,8	2.758.579
giu. ....	619.103	891.936	221.412	1.260.695	184.129	7,8	2.771.734
lug. ....	612.502	885.354	209.615	1.273.423	187.588	7,8	2.771.279
ago. ....	622.878	869.880	210.675	1.264.039	190.005	7,8	2.756.797
set. ....	609.432	866.524	187.236	1.263.749	192.601	7,8	2.739.705
ott. ....	643.872	849.784	194.527	1.272.023	188.926	7,7	2.765.679
nov. ....	627.469	845.533	184.777	1.286.658	213.051	7,9	2.759.660
dic. ....	625.152	856.189	177.863	1.276.207	215.671	7,8	2.757.547
2023 - gen. ....	(627.434)	(834.798)	(178.114)	(1.289.959)	(217.612)	(7,8)	(2.752.191)
feb. ....	(631.783)	(854.595)	(165.457)	(1.286.312)	(218.938)	(7,8)	(2.772.689)
mar. ....	(634.209)	(869.512)	(175.044)	(1.286.847)	(224.983)	(7,8)	(2.790.568)
apr. ....	(646.439)	(865.802)	(167.573)	(1.301.277)	(231.699)	(7,7)	(2.813.517)
mag. ....	(654.163)	(865.775)	(185.176)	(1.298.387)	(219.163)	(7,7)	(2.818.325)
giu. ....	(640.114)	(889.036)	(185.609)	(1.319.580)	(223.066)	(7,7)	(2.848.729)
lug. ....	(636.529)	(896.734)	(184.892)	(1.325.575)	(229.620)	(7,7)	(2.858.837)
ago. ....	(620.873)	(898.306)	(184.995)	(1.321.176)	(231.314)	(7,7)	(2.840.355)
set. ....	(631.176)	(898.175)	(170.125)	(1.314.833)	(234.040)	(7,7)	(2.844.184)
ott. ....	(626.862)	(907.324)	(159.111)	(1.333.200)	(236.334)	(7,7)	(2.867.385)
nov. ....	(608.878)	(913.769)	(172.183)	(1.332.394)	(224.692)	(7,8)	(2.855.042)
dic. ....	(626.560)	(902.236)	(172.952)	(1.334.014)	(238.228)	(7,8)	(2.862.809)
2024 - gen. ....	(594.557)	(899.970)	(162.226)	(1.354.186)	(240.525)	(7,9)	(2.848.712)

**Finanza pubblica: fabbisogno e debito**
**Tavola 8**

Accesso ai dati:

[TCCE0350](#)
**Debito delle Amministrazioni pubbliche: analisi per scadenza originaria, strumento, valuta e residenza dei creditori**

(milioni di euro)

	2022	2023	2023 feb.	2023 mar.	2023 apr.	2023 mag.	2023 giu.	2023 lug.	2023 ago.	2023 set.	2023 ott.	2023 nov.	2023 dic.	2024 gen.
<b>Debito delle Amministrazioni pubbliche</b>	<b>2.757.547</b>	<b>(2.862.809)</b>	<b>(2.772.689)</b>	<b>(2.790.568)</b>	<b>(2.813.517)</b>	<b>(2.818.325)</b>	<b>(2.848.729)</b>	<b>(2.858.837)</b>	<b>(2.840.355)</b>	<b>(2.844.184)</b>	<b>(2.867.385)</b>	<b>(2.855.042)</b>	<b>(2.862.809)</b>	<b>(2.848.712)</b>
<b>Composizione del debito per scadenza originaria</b>														
<b>a breve termine</b>	<b>361.952</b>	<b>(356.872)</b>	<b>(343.103)</b>	<b>(354.241)</b>	<b>(350.959)</b>	<b>(363.487)</b>	<b>(361.534)</b>	<b>(355.776)</b>	<b>(359.443)</b>	<b>(361.864)</b>	<b>(367.165)</b>	<b>(365.196)</b>	<b>(356.872)</b>	<b>(347.458)</b>
monete e depositi . . .	217.854	(199.294)	(203.896)	(202.515)	(197.963)	(202.666)	(199.138)	(199.048)	(198.922)	(200.040)	(199.475)	(199.136)	(199.294)	(194.190)
titoli . . . . .	110.491	(119.751)	(107.857)	(110.882)	(112.661)	(114.026)	(118.938)	(117.741)	(121.985)	(119.637)	(123.313)	(123.034)	(119.751)	(117.924)
prestiti e altre passività	33.608	(37.826)	(31.349)	(40.844)	(40.334)	(46.795)	(43.459)	(38.988)	(38.537)	(42.187)	(44.378)	(43.026)	(37.826)	(35.344)
<b>a medio-lungo termine</b>	<b>2.395.595</b>	<b>(2.505.937)</b>	<b>(2.429.586)</b>	<b>(2.436.327)</b>	<b>(2.462.558)</b>	<b>(2.454.838)</b>	<b>(2.487.195)</b>	<b>(2.503.060)</b>	<b>(2.480.912)</b>	<b>(2.482.320)</b>	<b>(2.500.221)</b>	<b>(2.489.846)</b>	<b>(2.505.937)</b>	<b>(2.501.254)</b>
<b>con vita residua fino a un anno</b>	<b>263.200</b>	<b>(269.688)</b>	<b>(288.680)</b>	<b>(279.968)</b>	<b>(295.480)</b>	<b>(290.676)</b>	<b>(278.579)</b>	<b>(280.752)</b>	<b>(261.430)</b>	<b>(269.312)</b>	<b>(259.697)</b>	<b>(243.682)</b>	<b>(269.688)</b>	<b>(247.098)</b>
monete e depositi . . .	68	(63)	(67)	(66)	(66)	(66)	(65)	(65)	(64)	(64)	(64)	(63)	(63)	(63)
titoli . . . . .	257.273	(261.287)	(282.812)	(275.514)	(291.021)	(285.785)	(273.614)	(274.824)	(255.483)	(263.442)	(253.817)	(237.764)	(261.287)	(238.510)
prestiti e altre passività	5.859	(8.338)	(5.801)	(4.388)	(4.393)	(4.825)	(4.901)	(5.864)	(5.883)	(5.806)	(5.817)	(5.855)	(8.338)	(8.526)
<b>con vita residua maggiore di un anno</b>	<b>2.132.396</b>	<b>(2.236.249)</b>	<b>(2.140.907)</b>	<b>(2.156.358)</b>	<b>(2.167.078)</b>	<b>(2.164.162)</b>	<b>(2.208.615)</b>	<b>(2.222.308)</b>	<b>(2.219.482)</b>	<b>(2.213.008)</b>	<b>(2.240.523)</b>	<b>(2.246.164)</b>	<b>(2.236.249)</b>	<b>(2.254.156)</b>
monete e depositi . . .	..	(..)	(..)	(..)	(..)	(..)	(..)	(..)	(..)	(..)	(..)	(..)	(..)	(..)
titoli . . . . .	1.912.456	(1.997.053)	(1.922.147)	(1.936.556)	(1.947.152)	(1.943.901)	(1.987.429)	(1.999.769)	(1.997.182)	(1.990.751)	(2.012.214)	(2.017.479)	(1.997.053)	(2.015.317)
prestiti e altre passività	219.940	(239.197)	(218.759)	(219.803)	(219.926)	(220.261)	(221.186)	(222.539)	(222.300)	(222.257)	(228.309)	(228.684)	(239.197)	(238.839)
<b>Composizione del debito per strumento</b>														
monete e depositi . . .	217.922	(199.357)	(203.963)	(202.582)	(198.029)	(202.732)	(199.203)	(199.112)	(198.986)	(200.104)	(199.538)	(199.199)	(199.357)	(194.253)
titoli . . . . .	2.280.220	(2.378.091)	(2.312.817)	(2.322.952)	(2.350.834)	(2.343.712)	(2.379.981)	(2.392.334)	(2.374.649)	(2.373.830)	(2.389.344)	(2.378.278)	(2.378.091)	(2.371.751)
prestiti e altre passività	259.406	(285.361)	(255.910)	(265.035)	(264.653)	(271.881)	(269.545)	(267.391)	(266.719)	(270.250)	(278.503)	(277.565)	(285.361)	(282.708)
<b>Composizione del debito per valuta</b>														
in euro . . . . .	2.754.296	(2.861.681)	(2.769.431)	(2.787.356)	(2.810.326)	(2.815.075)	(2.845.535)	(2.855.666)	(2.837.159)	(2.843.061)	(2.866.268)	(2.853.917)	(2.861.681)	(2.847.588)
in valuta estera . . . . .	3.251	(1.128)	(3.258)	(3.212)	(3.191)	(3.250)	(3.194)	(3.171)	(3.195)	(1.122)	(1.118)	(1.125)	(1.128)	(1.124)
<b>Composizione del debito per residenza dei creditori</b>														
residenti . . . . .	2.019.212	(2.072.638)	(2.036.542)	(2.058.376)	(2.064.425)	(2.072.562)	(2.082.012)	(2.088.808)	(2.078.197)	(2.076.413)	(2.085.724)	(2.069.290)	(2.072.638)	....
non residenti . . . . .	738.335	(790.171)	(736.147)	(732.192)	(749.092)	(745.763)	(766.718)	(770.029)	(762.157)	(767.771)	(781.662)	(785.752)	(790.171)	....

**Finanza pubblica: fabbisogno e debito**
**Tavola 9**

Accesso ai dati:

[TCCE0375](#)
**Debito delle Amministrazioni centrali: analisi per scadenza originaria, strumento, valuta e residenza dei creditori**

(milioni di euro)

	2022	2023	2023 feb.	2023 mar.	2023 apr.	2023 mag.	2023 giu.	2023 lug.	2023 ago.	2023 set.	2023 ott.	2023 nov.	2023 dic.	2024 gen.
<b>Debito non consolidato delle Amministrazioni centrali</b>	<b>2.683.932</b>	<b>(2.797.270)</b>	<b>(2.700.022)</b>	<b>(2.718.128)</b>	<b>(2.740.892)</b>	<b>(2.745.752)</b>	<b>(2.776.697)</b>	<b>(2.787.963)</b>	<b>(2.769.787)</b>	<b>(2.773.180)</b>	<b>(2.799.304)</b>	<b>(2.787.467)</b>	<b>(2.797.270)</b>	<b>(2.783.525)</b>
<b>Composizione del debito per scadenza originaria</b>														
<b>a breve termine</b>	<b>357.603</b>	<b>(354.550)</b>	<b>(339.351)</b>	<b>(350.253)</b>	<b>(346.790)</b>	<b>(360.015)</b>	<b>(358.223)</b>	<b>(353.162)</b>	<b>(356.798)</b>	<b>(358.664)</b>	<b>(364.391)</b>	<b>(362.749)</b>	<b>(354.550)</b>	<b>(345.354)</b>
monete e depositi . . .	217.854	(199.294)	(203.896)	(202.515)	(197.963)	(202.666)	(199.138)	(199.048)	(198.922)	(200.040)	(199.475)	(199.136)	(199.294)	(194.190)
titoli . . . . .	110.771	(121.074)	(108.505)	(111.297)	(113.094)	(115.006)	(120.069)	(118.990)	(122.896)	(120.206)	(124.180)	(124.116)	(121.074)	(119.087)
prestiti e altre passività	28.978	(34.182)	(26.949)	(36.440)	(35.734)	(42.343)	(39.016)	(35.124)	(34.981)	(38.419)	(40.737)	(39.496)	(34.182)	(32.077)
<b>a medio-lungo termine</b>	<b>2.326.329</b>	<b>(2.442.720)</b>	<b>(2.360.671)</b>	<b>(2.367.875)</b>	<b>(2.394.102)</b>	<b>(2.385.737)</b>	<b>(2.418.474)</b>	<b>(2.434.801)</b>	<b>(2.412.989)</b>	<b>(2.414.516)</b>	<b>(2.434.913)</b>	<b>(2.424.718)</b>	<b>(2.442.720)</b>	<b>(2.438.171)</b>
<b>con vita residua fino a un anno</b>	<b>262.380</b>	<b>(268.490)</b>	<b>(288.006)</b>	<b>(279.101)</b>	<b>(294.889)</b>	<b>(289.886)</b>	<b>(277.753)</b>	<b>(279.940)</b>	<b>(260.489)</b>	<b>(268.541)</b>	<b>(258.810)</b>	<b>(242.482)</b>	<b>(268.490)</b>	<b>(245.816)</b>
monete e depositi . . .	68	(63)	(67)	(66)	(66)	(66)	(65)	(65)	(64)	(64)	(64)	(63)	(63)	(63)
titoli . . . . .	258.960	(262.735)	(284.632)	(276.992)	(292.778)	(287.339)	(275.313)	(276.555)	(257.102)	(265.200)	(255.478)	(239.146)	(262.735)	(239.884)
prestiti e altre passività	3.353	(5.693)	(3.308)	(2.042)	(2.045)	(2.481)	(2.375)	(3.320)	(3.323)	(3.277)	(3.268)	(3.273)	(5.693)	(5.870)
<b>con vita residua maggiore di un anno</b>	<b>2.063.949</b>	<b>(2.174.230)</b>	<b>(2.072.665)</b>	<b>(2.088.775)</b>	<b>(2.099.213)</b>	<b>(2.095.851)</b>	<b>(2.140.721)</b>	<b>(2.154.862)</b>	<b>(2.152.500)</b>	<b>(2.145.975)</b>	<b>(2.176.103)</b>	<b>(2.182.237)</b>	<b>(2.174.230)</b>	<b>(2.192.354)</b>
monete e depositi . . .	..	(..)	(..)	(..)	(..)	(..)	(..)	(..)	(..)	(..)	(..)	(..)	(..)	(..)
titoli . . . . .	1.914.921	(2.004.024)	(1.925.154)	(1.940.252)	(1.950.711)	(1.947.430)	(1.991.994)	(2.004.520)	(2.002.201)	(1.995.691)	(2.017.562)	(2.023.453)	(2.004.024)	(2.022.423)
prestiti e altre passività	149.028	(170.206)	(147.511)	(148.522)	(148.502)	(148.421)	(148.727)	(150.342)	(150.299)	(150.284)	(158.541)	(158.784)	(170.206)	169.931
<b>Composizione del debito per strumento</b>														
monete e depositi . . .	217.922	(199.357)	(203.963)	(202.582)	(198.029)	(202.732)	(199.203)	(199.112)	(198.986)	(200.104)	(199.538)	(199.199)	(199.357)	(194.253)
titoli . . . . .	2.284.651	(2.387.832)	(2.318.291)	(2.328.542)	(2.356.583)	(2.349.774)	(2.387.375)	(2.400.065)	(2.382.198)	(2.381.097)	(2.397.220)	(2.386.715)	(2.387.832)	(2.381.394)
prestiti e altre passività	181.359	(210.081)	(177.767)	(187.005)	(186.280)	(193.246)	(190.119)	(188.786)	(188.603)	(191.979)	(202.546)	(201.553)	(210.081)	(207.878)
<b>Composizione del debito per valuta</b>														
in euro . . . . .	2.680.710	(2.796.168)	(2.696.791)	(2.714.945)	(2.737.729)	(2.742.529)	(2.773.529)	(2.784.823)	(2.766.619)	(2.772.084)	(2.798.211)	(2.786.367)	(2.796.168)	(2.782.421)
in valuta estera . . . . .	3.223	(1.102)	(3.231)	(3.183)	(3.164)	(3.223)	(3.168)	(3.140)	(3.168)	(1.096)	(1.093)	(1.100)	(1.102)	(1.105)
<b>Composizione del debito per residenza dei creditori</b>														
residenti . . . . .	1.957.736	(2.018.573)	(1.975.979)	(1.997.928)	(2.003.505)	(2.012.049)	(2.021.514)	(2.029.425)	(2.019.183)	(2.016.946)	(2.029.403)	(2.013.439)	(2.018.573)	....
non residenti . . . . .	726.197	(778.698)	(724.042)	(720.200)	(737.387)	(733.703)	(755.183)	(758.538)	(750.604)	(756.234)	(769.901)	(774.027)	(778.698)	....

**Debito delle Amministrazioni locali: analisi per comparti e strumenti***(milioni di euro)*

Periodo	Regioni e Province autonome			Province e città metropolitane			Comuni			Altri enti	Debito delle Amministrazioni locali
	<i>di cui:</i>			<i>di cui:</i>			<i>di cui:</i>				
	Titoli	Prestiti di IFM e CDP spa		Titoli	Prestiti di IFM e CDP spa		Titoli	Prestiti di IFM e CDP spa			
2022 .....	39.135	4.838	30.789	5.681	1.481	4.132	32.795	3.489	27.151	10.497	88.108
2023 .....	(38.117)	(4.317)	(28.766)	(5.469)	(1.324)	(3.936)	(31.088)	(3.095)	(25.546)	(9.499)	(84.172)
2022 - feb.....	40.064	5.324	31.093	5.989	1.628	4.304	33.622	3.865	27.874	10.719	90.394
mar.....	40.037	5.312	31.054	5.975	1.623	4.294	33.708	3.841	27.963	10.600	90.320
apr.....	40.129	5.311	31.124	5.963	1.621	4.286	33.711	3.833	28.002	10.649	90.451
mag.....	40.065	5.263	31.186	5.948	1.609	4.287	33.654	3.821	28.064	10.437	90.103
giu.....	39.477	5.197	30.679	5.876	1.559	4.263	33.215	3.678	27.576	10.184	88.751
lug.....	39.224	4.954	30.681	5.801	1.546	4.203	32.967	3.657	27.387	10.147	88.139
ago.....	39.334	4.944	30.805	5.803	1.546	4.207	32.933	3.651	27.382	9.894	87.965
set.....	39.350	4.932	30.849	5.804	1.541	4.211	33.186	3.628	27.538	9.863	88.203
ott.....	39.356	4.931	30.857	5.789	1.540	4.199	33.138	3.621	27.573	9.966	88.249
nov.....	39.426	4.882	31.025	5.789	1.528	4.210	33.145	3.612	27.626	10.005	88.364
dic.....	39.135	4.838	30.789	5.681	1.481	4.132	32.795	3.489	27.151	10.497	88.108
2023 - gen.....	(39.092)	(4.840)	(30.720)	(5.630)	(1.468)	(4.099)	(32.660)	(3.470)	(27.134)	(10.825)	(88.206)
feb.....	(39.077)	(4.838)	(30.727)	(5.633)	(1.468)	(4.103)	(32.737)	(3.466)	(27.285)	(10.729)	(88.177)
mar.....	(39.119)	(4.826)	(30.760)	(5.630)	(1.462)	(4.104)	(32.779)	(3.442)	(27.359)	(10.505)	(88.034)
apr.....	(39.131)	(4.824)	(30.762)	(5.633)	(1.461)	(4.114)	(32.449)	(3.434)	(27.098)	(11.151)	(88.364)
mag.....	(38.994)	(4.772)	(30.742)	(5.688)	(1.448)	(4.182)	(32.894)	(3.422)	(27.591)	(10.964)	(88.539)
giu.....	(39.951)	(4.465)	(30.232)	(5.814)	(1.398)	(4.194)	(32.194)	(3.279)	(26.343)	(10.851)	(88.810)
lug.....	(39.814)	(4.441)	(30.191)	(5.719)	(1.392)	(4.117)	(31.894)	(3.258)	(26.186)	(10.514)	(87.941)
ago.....	(39.757)	(4.429)	(30.153)	(5.700)	(1.392)	(4.099)	(32.030)	(3.254)	(26.361)	(9.899)	(87.386)
set.....	(39.747)	(4.416)	(30.209)	(5.699)	(1.386)	(4.102)	(32.183)	(3.229)	(26.467)	(9.855)	(87.484)
ott.....	(38.374)	(4.415)	(28.835)	(5.545)	(1.386)	(3.949)	(31.541)	(3.223)	(25.866)	(9.755)	(85.215)
nov.....	(38.278)	(4.361)	(28.843)	(5.532)	(1.373)	(3.949)	(31.500)	(3.214)	(25.866)	(9.883)	(85.194)
dic.....	(38.117)	(4.317)	(28.766)	(5.469)	(1.324)	(3.936)	(31.088)	(3.095)	(25.546)	(9.499)	(84.172)
2024 - gen.....	(37.999)	(4.315)	(28.724)	(5.379)	(1.316)	(3.864)	(30.931)	(3.076)	(25.488)	(9.445)	(83.754)

**Debito delle Amministrazioni locali: analisi per aree geografiche***(milioni di euro)*

Periodo	Nord ovest	Nord est	Centro	Sud	Isole	Debito delle Amministrazioni locali
2022 .....	22.949	11.342	25.356	19.483	8.979	88.108
2023 .....	(22.343)	(10.647)	(23.680)	(18.743)	(8.760)	(84.172)
2022 - feb. ....	23.599	11.462	25.932	20.068	9.334	90.394
mar. ....	23.579	11.508	25.869	20.039	9.324	90.320
apr. ....	23.707	11.551	25.874	20.036	9.284	90.451
mag. ....	23.667	11.505	25.768	19.920	9.244	90.103
giu. ....	23.222	11.193	25.484	19.749	9.104	88.751
lug. ....	22.823	11.151	25.465	19.612	9.087	88.139
ago. ....	22.932	11.108	25.214	19.606	9.104	87.965
set. ....	22.954	11.288	25.114	19.689	9.160	88.203
ott. ....	22.868	11.261	25.304	19.705	9.111	88.249
nov. ....	22.870	11.453	25.311	19.635	9.095	88.364
dic. ....	22.949	11.342	25.356	19.483	8.979	88.108
2023 - gen. ....	(22.788)	(11.307)	(25.662)	(19.421)	(9.029)	(88.206)
feb. ....	(22.881)	(11.300)	(25.495)	(19.421)	(9.080)	(88.177)
mar. ....	(22.897)	(11.360)	(25.378)	(19.360)	(9.038)	(88.034)
apr. ....	(22.934)	(11.403)	(25.378)	(19.637)	(9.012)	(88.364)
mag. ....	(22.892)	(11.370)	(25.718)	(19.568)	(8.991)	(88.539)
giu. ....	(23.542)	(11.542)	(25.042)	(19.835)	(8.849)	(88.810)
lug. ....	(23.405)	(11.315)	(24.741)	(19.652)	(8.828)	(87.941)
ago. ....	(23.406)	(11.104)	(24.608)	(19.481)	(8.787)	(87.386)
set. ....	(23.443)	(11.167)	(24.625)	(19.505)	(8.744)	(87.484)
ott. ....	(22.521)	(10.857)	(24.138)	(18.991)	(8.708)	(85.215)
nov. ....	(22.587)	(10.879)	(24.175)	(18.862)	(8.692)	(85.194)
dic. ....	(22.343)	(10.647)	(23.680)	(18.743)	(8.760)	(84.172)
2024 - gen. ....	(22.192)	(10.560)	(23.697)	(18.505)	(8.801)	(83.754)

## Debito, depositi attivi e altre attività delle Amministrazioni pubbliche

(milioni di euro)

Periodo	Debito delle Amministrazioni pubbliche	Disponibilità liquide del Tesoro						Debito delle Amministrazioni pubbliche al netto delle disponibilità liquide del Tesoro	Depositi presso IFM residenti	Prestiti a Stati membri dell'UEM (bilaterali o attraverso l'EFSF)	Contributo al capitale dell'ESM	
		di cui:										
		Depositi presso la Banca d'Italia (escluso Fondo di ammortamento)	Fondo ammortamento	Impieghi della liquidità								
					di cui:							
Conto disponibilità	Altri depositi											
2022 .....	2.757.547	43.458	30.559	29.866	693	249	12.651	2.714.089	38.481	41.992	33.509	14.298
2023 .....	(2.862.809)	(49.937)	(32.775)	31.989	(786)	(246)	(16.916)	(2.812.872)	(40.660)	(40.657)	(33.176)	(14.288)
2022 - feb. ....	2.739.719	102.004	84.307	83.423	884	323	17.374	2.637.716	43.277	42.994	33.509	14.298
mar. ...	2.759.001	95.614	77.730	76.793	937	323	17.560	2.663.387	37.173	42.869	33.509	14.298
apr. ....	2.761.658	101.085	84.328	83.446	882	323	16.434	2.660.573	37.370	42.869	33.509	14.298
mag. ...	2.758.579	81.366	64.255	63.431	824	323	16.788	2.677.213	37.095	42.869	33.509	14.298
giu. ....	2.771.734	86.223	68.849	68.042	808	769	16.604	2.685.512	36.954	42.744	33.509	14.298
lug. ....	2.771.279	96.322	79.313	78.506	808	769	16.240	2.674.957	39.024	42.744	33.509	14.298
ago. ...	2.756.797	79.942	64.021	63.181	840	769	15.153	2.676.855	40.076	42.744	33.509	14.298
set. ....	2.739.705	48.052	38.945	38.172	773	769	8.338	2.691.653	37.666	42.618	33.509	14.298
ott. ....	2.765.679	62.609	50.872	50.137	735	1.137	10.600	2.703.070	36.954	42.618	33.509	14.298
nov. ...	2.759.660	54.077	33.122	32.452	670	1.462	19.494	2.705.582	35.341	42.618	33.509	14.298
dic. ....	2.757.547	43.458	30.559	29.866	693	249	12.651	2.714.089	38.481	41.992	33.509	14.298
2023 - gen. ...	(2.752.191)	(34.694)	(24.478)	23.810	(668)	(254)	(9.961)	(2.717.498)	(39.824)	(41.992)	(33.509)	(14.288)
feb. ....	(2.772.689)	(43.300)	(33.044)	32.435	(609)	(254)	(10.002)	(2.729.389)	(39.137)	(41.721)	(33.238)	(14.288)
mar. ...	(2.790.568)	(29.376)	(15.804)	14.863	(941)	(254)	(13.318)	(2.761.192)	(39.315)	(41.721)	(33.238)	(14.288)
apr. ....	(2.813.517)	(40.314)	(27.229)	26.267	(962)	(1.087)	(11.997)	(2.773.203)	(39.589)	(41.721)	(33.238)	(14.288)
mag. ...	(2.818.325)	(27.584)	(15.348)	14.382	(965)	(7)	(12.229)	(2.790.741)	(40.037)	(41.721)	(33.238)	(14.288)
giu. ....	(2.848.729)	(41.811)	(20.211)	19.307	(904)	(7)	(21.592)	(2.806.919)	(38.332)	(41.721)	(33.238)	(14.288)
lug. ....	(2.858.837)	(68.414)	(43.433)	42.548	(885)	(1.123)	(23.859)	(2.790.423)	(35.942)	(41.721)	(33.238)	(14.288)
ago. ...	(2.840.355)	(53.237)	(21.296)	20.507	(789)	(23)	(31.918)	(2.787.118)	(35.354)	(41.659)	(33.176)	(14.288)
set. ....	(2.844.184)	(31.942)	(23.923)	23.100	(823)	(246)	(7.772)	(2.812.242)	(39.204)	(41.659)	(33.176)	(14.288)
ott. ....	(2.867.385)	(52.463)	(18.489)	17.699	(790)	(246)	(33.727)	(2.814.923)	(37.264)	(41.659)	(33.176)	(14.288)
nov. ...	(2.855.042)	(39.591)	(15.658)	14.824	(834)	(246)	(23.687)	(2.815.451)	(39.944)	(41.659)	(33.176)	(14.288)
dic. ....	(2.862.809)	(49.937)	(32.775)	31.989	(786)	(246)	(16.916)	(2.812.872)	(40.660)	(40.657)	(33.176)	(14.288)
2024 - gen. ...	(2.848.712)	(34.216)	(11.878)	11.141	(737)	(250)	(22.088)	(2.814.497)	(41.586)	(40.657)	(33.176)	(14.288)



### Appendice metodologica

#### Indicazioni generali

La pubblicazione riporta, con cadenza mensile, i dati relativi al debito e al fabbisogno delle Amministrazioni pubbliche e dei suoi sottosettori (Amministrazioni centrali, Amministrazioni locali ed Enti di previdenza)<sup>1</sup>. La pubblicazione contiene inoltre informazioni sulla durata media residua del debito, sui settori detentori e sulle disponibilità liquide del Tesoro (depositi del Tesoro presso la Banca d'Italia, fondo per l'ammortamento dei titoli di Stato e impieghi della liquidità presso il sistema finanziario). I dati vengono pubblicati con un ritardo di circa 45 giorni rispetto alla fine del periodo di riferimento (di norma il 15 del mese  $t$  vengono pubblicati i dati relativi al mese  $t-2$ ). La stima del debito è effettuata utilizzando principalmente le segnalazioni di vigilanza di banche e intermediari finanziari e l'anagrafe dei titoli<sup>2</sup>.

**Il debito delle Amministrazioni pubbliche.** – Il debito delle Amministrazioni pubbliche (debito pubblico) è calcolato secondo i criteri metodologici stabiliti ai fini della Procedura per i disavanzi eccessivi (cosiddetto “debito pubblico di Maastricht”)<sup>3</sup>. In base a tali criteri: i) gli strumenti finanziari considerati nel calcolo del debito pubblico sono le monete, i depositi, i titoli diversi dalle azioni e i prestiti; ii) tali strumenti sono valutati al valore facciale; iii) il debito pubblico è consolidato tra e nei sottosettori, ossia si escludono dal calcolo le passività verso enti appartenenti alle Amministrazioni pubbliche (ad esempio, i titoli di Stato detenuti dagli Enti di previdenza).

Le passività sono attribuite al sottosettore (Amministrazioni centrali, Amministrazioni locali, Enti di previdenza) al quale appartiene il debitore effettivo, ossia l'ente che è tenuto al rimborso, e non a quello cui appartiene l'ente che riceve il finanziamento<sup>4</sup>. La valutazione delle passività tiene conto di eventuali operazioni di swap<sup>5</sup>. Con riferimento ai settori detentori del debito pubblico, si precisa che i titoli di Stato acquistati nell'ambito dei programmi di politica monetaria dell'Eurosistema<sup>6</sup> sono inclusi nella serie “Banca d'Italia” se acquistati da quest'ultima, nel settore “non residenti” se acquistati dalla Banca centrale europea (o da altre banche centrali dell'Eurosistema).

- 
1. La lista delle Amministrazioni pubbliche è aggiornata e pubblicata con cadenza annuale dall'Istat.
  2. Per una descrizione dettagliata dei criteri utilizzati nella stima del debito pubblico italiano, cfr. Inventory of the methods, procedures and sources used for the compilation of deficit and debt data and the underlying government sector accounts according to ESA 2010 - Italy, luglio 2020 (<https://ec.europa.eu/eurostat/documents/1015035/10734351/IT-EDP-Inventory-2020-07.pdf>).
  3. Regolamento del Consiglio delle Comunità Europee n. 479/2009, relativo all'applicazione del protocollo sulla Procedura per i disavanzi eccessivi, allegato al Trattato che istituisce la Comunità europea. L'indebitamento netto, calcolato dall'Istat, e il debito di Maastricht sono i due indicatori di riferimento nell'ambito della Procedura per i disavanzi eccessivi dell'Unione europea. La metodologia per l'applicazione del Regolamento n. 479/2009 è definita dall'Eurostat nel Manual on General Government Deficit and Debt.
  4. Ad esempio, nel caso di un mutuo concesso a una Regione ma con rimborso a carico dello Stato, esso verrà attribuito al sottosettore delle Amministrazioni centrali.
  5. Ad esempio, nel caso di passività in valuta coperte da cross currency swap, la valutazione riflette il tasso di cambio a termine fissato dal contratto.
  6. Si tratta del *Securities market programme* (SMP), del *Public sector purchase programme* (PSPP) e del *Pandemic emergency purchase programme* (PEPP).

## Finanza pubblica: fabbisogno e debito

**Il fabbisogno delle Amministrazioni pubbliche.** – Il fabbisogno delle Amministrazioni pubbliche è un indicatore dell'andamento complessivo dei conti pubblici in termini di cassa in un certo intervallo temporale. Il debito e il fabbisogno sono legati dalla seguente relazione:

$$\text{Fabbisogno} = \Delta \text{debito} - \Delta \text{disponibilità liquide} + \text{effetti valutazione}$$

Il fabbisogno è pari alla differenza tra la variazione del debito e la variazione delle disponibilità liquide del Tesoro, al netto dei diversi criteri di valutazione dei due aggregati. In particolare: i) per il calcolo del fabbisogno le passività sono valutate al netto ricavo al momento dell'emissione e al valore di rimborso alla scadenza<sup>7</sup>, mentre per il calcolo del debito sia all'emissioni sia alla scadenza le passività sono valutate al valore facciale; ii) le passività denominate in valuta estera sono convertite in euro al tasso di cambio vigente al momento della regolazione dell'operazione nel caso del fabbisogno, al tasso di cambio di fine periodo nel caso del debito; iii) per i titoli indicizzati nel capitale, la rivalutazione espleta i suoi effetti solo all'atto del rimborso del titolo nel caso del fabbisogno, mentre nel debito viene periodicamente imputata.

Alla formazione del fabbisogno delle Amministrazioni centrali concorrono le transazioni con gli altri enti delle Amministrazioni pubbliche; il fabbisogno delle Amministrazioni locali e degli Enti di previdenza riflette pertanto unicamente le necessità di finanziamento aggiuntive rispetto a quelle coperte dai trasferimenti statali, soddisfatte sul mercato.

\* \* \* \* \*

Le prime tre tavole della pubblicazione riguardano il fabbisogno delle Amministrazioni pubbliche. Esse forniscono informazioni sulla formazione del fabbisogno delle Amministrazioni centrali, partendo dal saldo di cassa del bilancio dello Stato riferito alle partite correnti e a quelle in conto capitale (Tavola 1) e sulla scomposizione del fabbisogno delle Amministrazioni pubbliche in base allo strumento di finanziamento utilizzato<sup>8</sup> (Tavola 2) e al sottosettore di riferimento (Tavola 3).

Le restanti tavole riguardano il debito delle Amministrazioni pubbliche. In particolare, esse forniscono la scomposizione del debito per: i) strumento di finanziamento utilizzato (Tavola 4); ii) settore detentore, con l'indicazione separata della componente relativa ai soli titoli (Tavola 5); iii) sottosettore delle Amministrazioni pubbliche (Tavola 6); iv) vita residua, con l'indicazione della componente a tasso variabile, riportando anche la vita media residua del debito (Tavola 7); v) scadenza originaria, strumenti, valuta e residenza dei creditori (Tavole 8 e 9). Con riferimento al debito delle Amministrazioni locali, si fornisce la scomposizione per comparto e strumento (Tavola 10) e per area geografica (Tavola 11). Infine la Tavola 12 presenta informazioni relative ad alcune voci dell'attivo finanziario delle Amministrazioni pubbliche; in particolare si riportano i dati relativi alle disponibilità liquide del Tesoro (depositi del Tesoro presso la Banca d'Italia, fondo per l'ammortamento dei titoli di Stato e impieghi della liquidità presso il sistema finanziario), ai depositi delle Amministrazioni pubbliche presso le Istituzioni finanziarie monetarie residenti, alla quota italiana del sostegno finanziario agli altri paesi dell'area dell'euro (prestiti, sia bilaterali sia concessi attraverso l'*European Financial Stability Facility*, e contributo al capitale dell'*European Stability Mechanism*).

7. Con l'eccezione dei BOT, dei CTZ e dei commercial papers: i primi sono valutati al valore facciale sia all'emissione sia al rimborso, mentre i CTZ e i commercial papers sono valutati al netto ricavo sia all'emissione sia al rimborso.

8. Oltre a monete, depositi, titoli e prestiti, tra gli strumenti di finanziamento sono incluse le "altre passività" che comprendono quelle connesse con alcune particolari operazioni (e.g. cartolarizzazioni, Public-private-partnerships, cessioni pro soluto di debiti commerciali a favore di intermediari finanziari) che, in base alle regole statistiche europee, devono essere incluse nel debito pubblico. Le "altre passività" includono anche la quota italiana dei prestiti in favore di Stati Membri dell'UEM erogati attraverso lo *European Financial Stability Facility*.

## Finanza pubblica: fabbisogno e debito

Gli acronimi utilizzati all'interno della pubblicazione hanno il seguente significato:

- **IFM – Istituzioni finanziarie monetarie:** includono le banche centrali, le banche, i fondi comuni monetari e le altre istituzioni finanziarie monetarie residenti, la cui attività consiste nel ricevere depositi e/o strumenti altamente sostituibili ai depositi da altri enti e nel concedere crediti e/o effettuare investimenti in titoli per proprio conto. Le IFM comprendono anche gli istituti di moneta elettronica (Imel) e, dal settembre 2006, la Cassa depositi e prestiti SpA.
- **CDP – Cassa depositi e prestiti SpA:** fino al 2003 ente pubblico controllato dal Ministero dell'Economia e delle finanze e incluso nel settore delle Amministrazioni pubbliche. Nel dicembre del 2003 la CDP è stata trasformata in società per azioni (cfr. il riquadro: *La trasformazione della Cassa depositi e prestiti in società per azioni e gli effetti sul debito pubblico*, in *Bollettino economico*, 42, 2004) e riclassificata dal settore delle Amministrazioni pubbliche a quello delle "altre istituzioni finanziarie"; dal settembre 2006 la CDP è inclusa nel settore delle IFM<sup>9</sup>.
- **EFSF – European Financial Stability Facility:** strumento temporaneo istituito con la decisione del Consiglio della UE del 9 maggio 2010 per tutelare la stabilità finanziaria dell'area dell'euro. Giuridicamente costituito come società per azioni, con sede legale in Lussemburgo. La provvista delle risorse necessarie avviene attraverso l'emissione e il collocamento sul mercato di obbligazioni supportate dalla garanzia dei paesi dell'area dell'euro, secondo la quota di partecipazione al capitale della Banca centrale europea (BCE).
- **ESM – European Stability Mechanism:** meccanismo europeo permanente per la gestione delle crisi, la cui costituzione, concordata dal Consiglio europeo del 28-29 ottobre 2010, è stata portata a termine l'11 luglio 2011 con la sottoscrizione del Trattato che lo istituisce da parte dei 17 paesi allora appartenenti all'area dell'euro, poi emendato il 2 febbraio 2012. È divenuto operativo nell'ottobre 2012 e ha sostituito gradualmente lo *European Financial Stability Facility*.

Per le note alle tavole, cfr. il fascicolo [Metodi e fonti: note metodologiche](#).

---

9. I prestiti concessi ad Amministrazioni pubbliche dalla CDP sono riportati al netto della quota non ancora erogata (alla quale corrisponde un deposito a favore del soggetto debitore).

Tutti i fascicoli della collana Statistiche sono disponibili sul sito internet della Banca d'Italia:

<http://www.bancaditalia.it/pubblicazioni>

Eventuali chiarimenti sui dati contenuti in questa pubblicazione possono essere richiesti

via e-mail all'indirizzo: [statistiche@bancaditalia.it](mailto:statistiche@bancaditalia.it)

Pubblicazione non soggetta a registrazione ai sensi dell'art. 3 bis della L. 103/2012